

no *Diário da República* e entregues no Serviço de Pessoal destes Hospitais.

3 de Junho de 2004. — A Directora do Serviço de Pessoal, *Maria Helena Reis Marques*.

Hospital de São Marcos

Aviso n.º 6965/2004 (2.ª série). — Devidamente homologada por despacho do presidente do conselho de administração deste Hospital de 3 de Junho de 2004, e após ter sido dado cumprimento ao disposto nos artigos 100.º e seguintes do Código do Procedimento Administrativo, a seguir se publica a lista de classificação final dos candidatos admitidos ao concurso institucional interno geral para provimento na categoria de assistente de estomatologia da carreira médica hospitalar, aberto por aviso publicado no *Diário da República*, 2.ª série, n.º 221, de 24 de Setembro de 2003:

Candidados aprovados:	Valores
1.º Júlio Dinis Martins Rodrigues	18
2.º Sónia Cristina Castro Ramos de Matos Viegas	17,25
3.º António Cabral Capelo	16,75
4.º Ana Carla de Moraes Rogado Serra	16,5

Da homologação cabe recurso hierárquico, com efeito suspensivo, a interpor nos termos do disposto no n.º 35 do Regulamento aprovado pela Portaria n.º 43/98, de 26 de Janeiro, no prazo de 10 dias úteis a contar da data da publicação do presente aviso.

8 de Junho de 2004. — O Presidente do Conselho de Administração, *Américo dos Santos Afonso*.

Instituto Nacional de Emergência Médica

Deliberação n.º 890/2004. — Pelo despacho n.º 17/90, do Secretário de Estado Adjunto do Ministro da Saúde, de 14 de Julho, publicado no *Diário da República*, 2.ª série, n.º 161, alterado por despacho de 28 de Março de 1996, publicado no *Diário da República*, 2.ª série, n.º 172, foi criado o fardamento destinado aos médicos do Centro de Orientação de Doentes Urgentes (CODU) que prestam serviço no Instituto Nacional de Emergência Médica (INEM).

Decorridos mais de 13 anos sobre a publicação do primeiro despacho instituidor do fardamento, as exigências da actividade, bem como a adaptação a normas europeias, como sucede com a EN 1789, justificam plenamente a realização de alterações no fardamento existente, de forma a adaptá-lo melhor ao exercício das funções dos agentes envolvidos, bem como, e principalmente, proporcionar maior segurança aos prestadores do serviço de emergência médica pré-hospitalar.

Assim, é aprovado, de acordo com as novas exigências de actividade, o regulamento de utilização da farda do INEM, bem como o novo plano de fardamento do pessoal do CODU, dos tripulantes dos veículos médicos de emergência e reanimação (VMER), dos tripulantes das ambulâncias geridas pelo INEM e pelos elementos integrados na Equipa de Planeamento e Intervenção em Situações de Excepção, constantes do anexo à presente deliberação e dela fazendo parte integrante.

O conselho directivo do INEM delibera aprovar o regulamento do fardamento do pessoal, nos termos do n.º 30 do anexo à Portaria n.º 1147/2001, de 28 de Setembro, com as alterações introduzidas pela Portaria n.º 1301-A/2002, de 29 de Setembro.

Regulamento do fardamento do pessoal do INEM

1.º

Os fardamentos referidos no plano aprovado em anexo à presente deliberação destinam-se ao pessoal que presta serviço no Centro de Orientação de Doentes Urgentes (CODU), nas viaturas médicas de emergência e reanimação (VMER), nas ambulâncias geridas pelo Instituto Nacional de Emergência Médica (INEM) e na Equipa de Planeamento e Intervenção em Situações de Excepção, como intervenientes do Sistema Integrado de Emergência Médica.

2.º

O uso dos fardamentos é obrigatório para todo o pessoal que preste serviço no CODU, nas VMER, nas ambulâncias referidas no n.º 1.º ou que integre o dispositivo de prevenção e emergência médica pré-hospitalar a qualquer situação de excepção, salvo se houver despacho ministerial que autorize a respectiva dispensa, a qual poderá ser concedida, caso a caso, segundo critérios de oportunidade, após proposta fundamentada pelo conselho directivo do INEM.

3.º

O pessoal a quem foi fornecido fardamento é responsável pelo mesmo e pode ser compelido a substituí-lo, no todo ou em parte, quando, sem motivo justificado, o torne insusceptível de ser utilizado, por motivos estranhos ao da utilização comum.

4.º

O pessoal que deixe definitivamente de exercer as suas funções deverá entregar nos respectivos serviços todas as peças de fardamento que lhe tenham sido distribuídas e que ainda não tenham atingido o prazo de limite de duração.

5.º

O fardamento de uso diário para Verão é constituído por blusão, calça, pólo de manga curta, camisa, colete e boné, com as características definidas nos anexos I, III, IV e V.

6.º

O fardamento de uso diário para Inverno é constituído por blusão, calça, pólo de manga comprida, camisa e colete, com as características definidas nos anexos II, IV e V.

7.º

Os elementos referidos no n.º 1.º têm direito ao fardamento indicado neste regulamento, adquirido a expensas do INEM e segundo as regras definidas no quadro I, anexo VI.

4 de Junho de 2004. — O Conselho Directivo: *Luís Manuel Cunha Ribeiro — Pedro Homem e Sousa — José Pedro Godinho Oliveira Lopes*.

ANEXO I

Plano de fardamento de Verão

- a) O blusão amarelo, cor de alta visibilidade, em material 100% poliéster, mais membrana bicomponente baseada em politetrafluoretileno (PTFE), com forro do tipo polar, de material 100% poliéster com membrana baseada em politetrafluoretileno (PTFE) mais malha circular 100% poliéster, sendo o blusão exterior com gola rebuçado, à qual se adapta um capuz. O blusão exterior é composto por dois bolsos de chapa na zona do peito de 14 cm de altura e 14 cm de largura, com pala de 5 cm; dois bolsos metidos e dois bolsos de chapa na zona da anca com as dimensões de 21,5 cm de altura e 15 cm de largura, com pala de 5 cm. Sobre o bolso superior direito do blusão e no braço esquerdo são incluídas as bandeiras de Portugal e da União Europeia. O blusão interior é composto de dois bolsos de chapa na zona do peito com as dimensões de 14 cm de altura e pala de 5 cm; dois bolsos de formato rectangular, colocado abaixo do cinto, para colocação do telemóvel, com 9 cm de largura e 14 cm de altura. No bolso de chapa lateral direito será aplicado o logótipo do INEM, com 5 cm de altura. Todos os bolsos de chapa têm pala de 5 cm e fecham com velcro. São colocados dois pares de fita reflectora com 1,5 cm de largura e 9 cm de comprimento, no bolso de chapa lateral e na extremidade inferior de calça. O modelo está em conformidade com o desenho da figura 2. A calça destinada aos elementos do CODU é em algodão, azul *midnight*, linha direita, com pregas à frente, dois bolsos clássicos laterais e dois bolsos embutidos atrás, conforme figura 3;
- b) A calça, em algodão (100%), de cor azul *midnight*, tem, à excepção da calça utilizada pelos elementos do CODU, uma linha desportiva, constituída por dois bolsos laterais metidos, dois bolsos de chapa exteriores na parte traseira da calça (14 cm x 18 cm), dois bolsos laterais de chapa (16 cm x 20 cm) e um bolso de formato rectangular, colocado abaixo do cinto, para colocação do telemóvel, com 9 cm de largura e 14 cm de altura. No bolso de chapa lateral direito será aplicado o logótipo do INEM, com 5 cm de altura. Todos os bolsos de chapa têm pala de 5 cm e fecham com velcro. São colocados dois pares de fita reflectora com 1,5 cm de largura e 9 cm de comprimento, no bolso de chapa lateral e na extremidade inferior de calça. O modelo está em conformidade com o desenho da figura 2. A calça destinada aos elementos do CODU é em algodão, azul *midnight*, linha direita, com pregas à frente, dois bolsos clássicos laterais e dois bolsos embutidos atrás, conforme figura 3;
- c) O colete é em poliamida (100 g/m²), amarelo de alta visibilidade, e o forro em poliéster acolchoado com pasta de 100 g. Aperta com fecho de correr em espiral de *nylon*. Aberto dos lados, é ajustado por meio de três fitas de correia laterais com 2,5 cm de largura, apertando através de velcro. Na frente do colete em ambos os lados é colocado um bolso de chapa com 22 cm de largura e 18 cm de altura, a fechar com velcro. Sobre o bolso do lado direito são colocados dois pequenos bolsos abertos, com 6 cm de largura e 6 cm de altura. Na frente esquerda do colete é colocado um bolso com dois fundos, em que o da frente é de chapa e fecha com velcro. O do fundo tem uma divisória feita com pesponto, para colocação de canetas, com 14 cm de altura e 10 cm de largura. Paralelamente a este, é colocado um outro bolso em fibra de *lycra*,

a fechar com presilha, para suporte de equipamento de telecomunicações portátil, com 11 cm de altura e 10 cm de largura. A zona superior direita do colete é reservada à colocação do emblema das bandeiras de Portugal e da União Europeia, ambas com 3 cm de altura e 5 cm de comprimento. Entre as bandeiras e o bolso inferior encontramos um bolso de chapa com 14 cm de largura e 14 cm de comprimento. No interior do colete é colocado um bolso com a dimensão de 14 cm de largura e 14 cm de altura. Na traseira do colete é colocado um bolso com 17 cm de altura e 30 cm de comprimento, com abertura superior a apartar com um fecho de *nylon* em espiral. Todos os bolsos sem fecho de *nylon* fecham com velcro e têm fole para armazenamento, em conformidade com a figura 7.

ANEXO II

Plano de fardamento do pessoal que presta serviço no exterior

- a) O pessoal que presta serviço no exterior utiliza pólo de algodão (100%) fino, de cor branca, com meia manga, na extremidade das quais são colocadas duas fitas reflectoras com a largura de 1,5 cm e comprimento de 9 cm, em conformidade com o modelo da figura 4.a);
- b) Os elementos que prestam serviço no exterior podem utilizar boné de pala, cor azul *midnight*, e pala amarela de alta visibilidade, conforme a figura 8.

ANEXO III

Plano de fardamento do pessoal que presta serviço no CODU

Os elementos que prestam serviço no CODU utilizam camisa branca, em popelina de algodão/poliéster, com manga comprida, dois bolsos de chapa, com portinhola no peito, em conformidade com o modelo da figura 6.

ANEXO IV

Plano de fardamento de Inverno

- a) O blusão é o referido no anexo I, alínea a);
- b) A calça é em sarja de lã azul *midnight*, segundo os modelos descritos no anexo I, alínea b);

- c) A camisa é a referida no anexo III;
- d) O pólo é em algodão (100%) cardado, com manga comprida, cor branca, em conformidade com a figura 4.b), para os elementos que prestam serviço no exterior e azul-escuro, em conformidade com a figura 5, para os elementos do CODU;
- e) O colete é o referido no anexo I, alínea c).

ANEXO V

Aplicações no fardamento

- 1 — As faixas fixas de material reflector de cor branca (5 cm) serão aplicadas no blusão e no colete na zona dos ombros, na extremidade das mangas do blusão e na extremidade inferior, aparecendo em correspondência na parte traseira do blusão e do colete. Estas aplicações deverão estar em conformidade com os modelos das figuras 1 e 7.
- 2 — Arte aplicada, nas costas dos blusões e colete, em conformidade com as figuras 1 e 7, e nas costas das camisas e camisola de Verão (pólo de manga curta) e camisola de Inverno (pólo de manga comprida), em conformidade com as figuras 4.a), 4.b), 5 e 6 e na respectiva proporção do tamanho da peça de vestuário, com a seguinte composição:

As palavras «Médico», «Cardiologista», «Enfermeiro», «Psicólogo», «Planeamento», «Coordenador», «Logística», «Telecomunicações» e «TAE» escritas na cor azul da Prússia e com as seguintes características:

- a) 4 cm de altura;
- b) «Estrela da vida» (17 cm×17 cm);
- c) Sigla «INEM» (4 cm de altura).

- 3 — No caso de o fardamento ser usado por outro pessoal que não seja abrangido por nenhuma das designações supra-referidas, não deve ter qualquer designação para além do INEM, mantendo, no entanto, as mesmas características.
- 4 — Em qualquer das peças de fardamento pode ser usado sobre o peito, do lado esquerdo, um dístico com a dimensão de 2,5 cm×8 cm, com indicação do nome e da função, conforme a figura 9.

ANEXO VI

Fardamento tipo específico

QUADRO I

Descrição	Quantidades a distribuir de uma só vez por funcionário	Duração média em meses	Número do modelo da figura	Tipos de tecido e cor	Utilizadores
Camisa	3	24	6	Popelina de algodão branca	Pessoal do CODU.
Calças — CODU	3	24	3	Sarja/algodão ou lã azul <i>midnight</i> (pantone 19-4203TC).	Pessoal do CODU.
Pólo manga curta	3	24	4	Algodão fino/branco	Pessoal do exterior.
Pólo manga comprida	3	24	5	Algodão grosso/branco/azul <i>midnight</i>	Pessoal do exterior e do CODU.
Calça de exterior	3	24	2	Sarja/algodão ou lã azul <i>midnight</i> (pantone 19-4203TC).	Pessoal do exterior.
Blusão	1	(*) 60	1	PTFE/amarelo alta visibilidade	Pessoal do exterior.
Boné	1	24	8	Sarja/algodão amarelo alta visibilidade e azul.	Pessoal do exterior.
Colete	1	(*) 60	7	Poliamida amarelo alta visibilidade	Pessoal do exterior.
Dístico	3	24	9		Pessoal do exterior e do CODU.

(*) O blusão e o colete poderão ser substituídos antes dos 60 meses, se se comprovar o seu desgaste e ou deterioração e contra a devolução dos equipamentos a substituir.

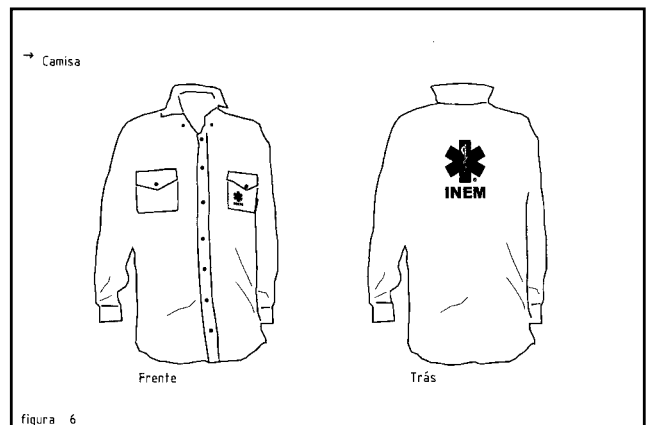
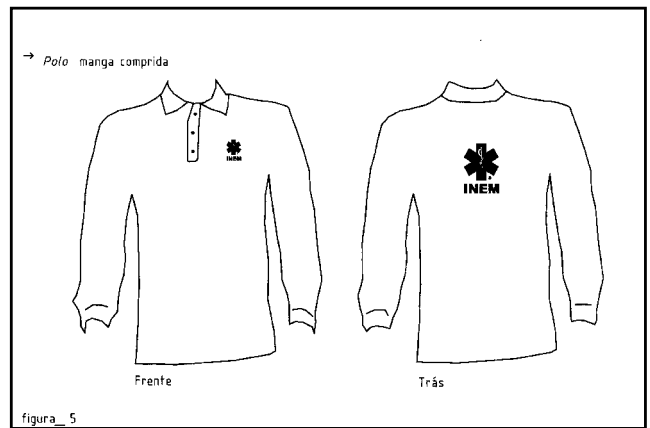
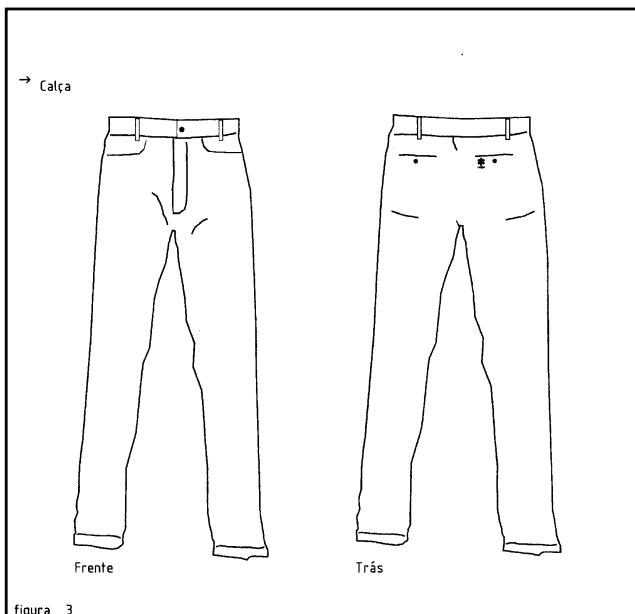
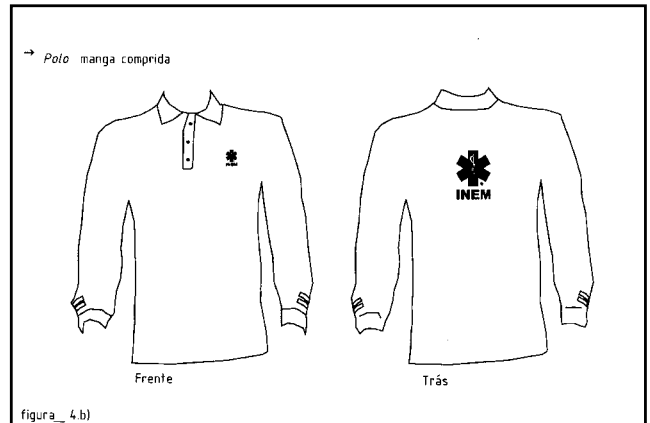
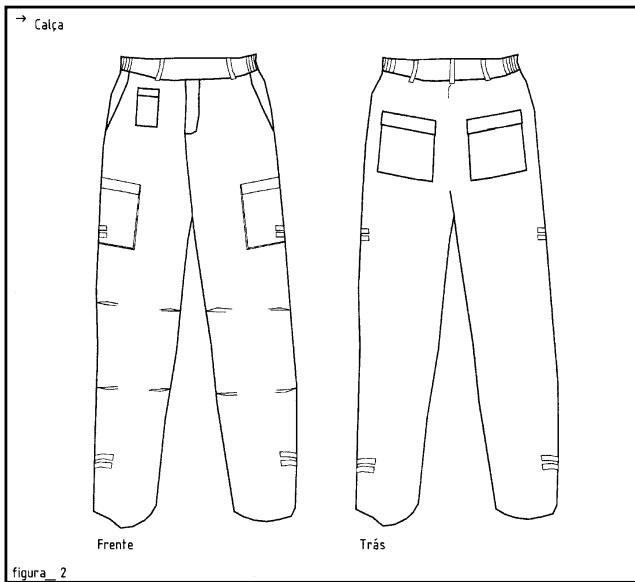
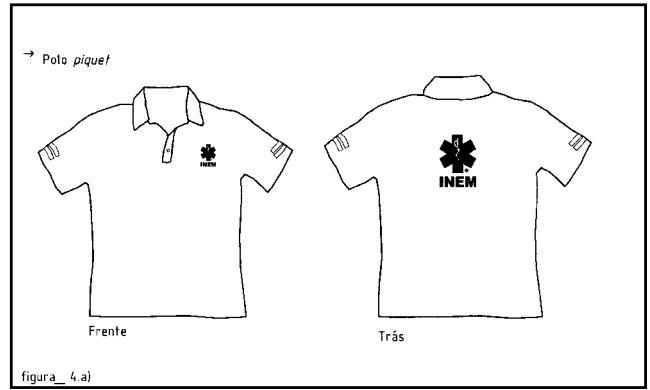
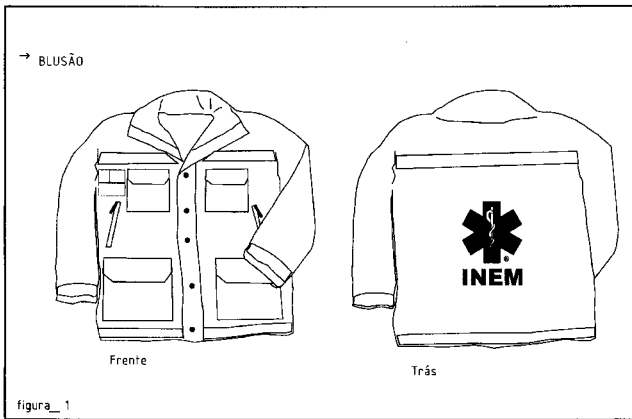

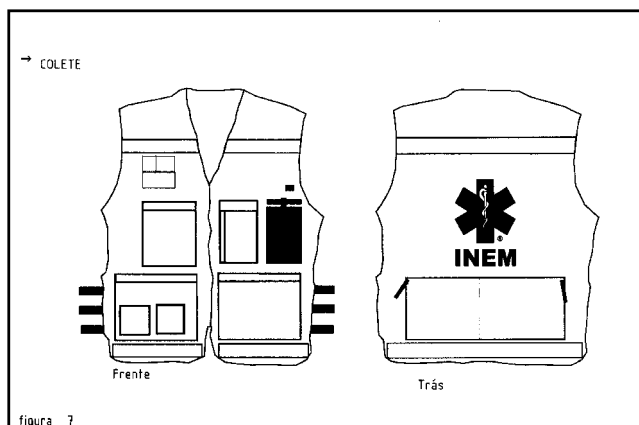

figura_7

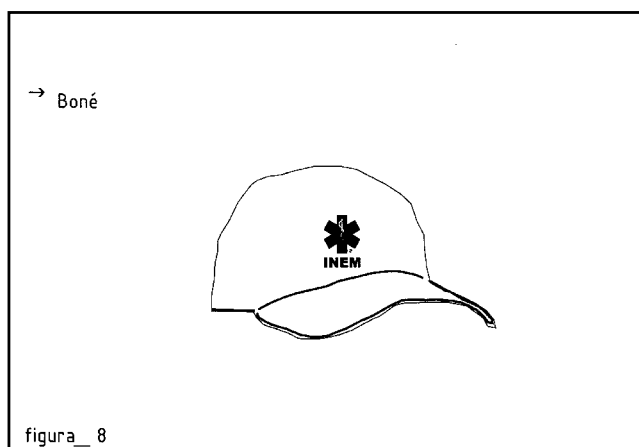

figura_8

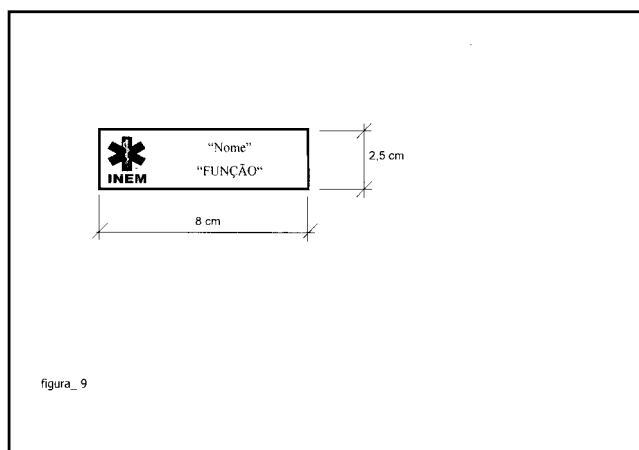

Instituto Nacional da Farmácia e do Medicamento

Aviso n.º 6966/2004 (2.ª série). — Em cumprimento do disposto no artigo 9.º-A do Decreto-Lei n.º 118/92, de 25 de Junho, com a nova redacção dada pelos Decretos-Leis n.ºs 305/98, de 7 de Outubro, 205/2000, de 1 de Setembro, 270/2002, de 2 de Dezembro, e 81/2004, de 10 de Abril, publica-se, em anexo, a lista dos medicamentos comparticipados em 1 de Junho de 2004.

4 de Junho de 2004. — Pelo Conselho de Administração, a Vogal, *Alexandra Bordalo*.

ANEXO

Substância activa	Forma farmacéutica	Dosagem	Nome comercial	Apresentação	Número de registo	Titular da AIM (*)	Grupo/sub-grupo farmacéutico (**)	Designação GFT (**)	Grupo homogéneo	Escalação (***)	Preço (PVP) (euros)	Preço de participação/comercialização	Data da participação/comercialização
Claritromicina	Comprimido revestido	250 mg	Claritromicina Tolife, 250 mg, comprimidos revestidos (a).	10 comprimidos	4876785	ToLife — Produtos Farmacéuticos.	I-4	Antibióticos	GH0170	B	11,61	11,61	1-6-2004
Claritromicina	Comprimido revestido	250 mg	Claritromicina Tolife, 250 mg, comprimidos revestidos (a).	20 comprimidos	4876884	ToLife — Produtos Farmacéuticos.	I-4	Antibióticos	GH0171	B	21,33	21,33	1-6-2004
Claritromicina	Comprimido revestido	250 mg	Claritromicina Tolife, 250 mg, comprimidos revestidos (a).	30 comprimidos	4876983	ToLife — Produtos Farmacéuticos.	I-4	Antibióticos	GH0171	B	30,39	32	1-6-2004
Claritromicina	Comprimido revestido	500 mg	Claritromicina Tolife, 500 mg, comprimidos revestidos (a).	10 comprimidos	4877080	ToLife — Produtos Farmacéuticos.	I-4	Antibióticos	GH0172	B	15,73	15,73	1-6-2004
Claritromicina	Comprimido revestido	500 mg	Claritromicina Tolife, 500 mg, comprimidos revestidos (a).	20 comprimidos	4877189	ToLife — Produtos Farmacéuticos.	I-4	Antibióticos	GH0173	B	28,91	28,91	1-6-2004